



#MIDES *Contigo*

Edición #03

SEPTIEMBRE - 2021



Inicia la construcción del CAIPI "Tonosí" con primera palada

En medio de una gira de trabajo comunitario realizada en la provincia de Los Santos, el presidente de la República, Laurentino Cortizo Cohen, junto a la ministra y la viceministra de Desarrollo Social, María Inés Castillo y Milagros Ramos Castro, participaron del acto de la primera palada que da inicio a los trabajos de remodelación, construcción y acondicionamiento del nuevo Centro de Atención Integral a la Primera Infancia (CAIPI) "Tonosí".

El presidente Cortizo indicó que el CAIPI cumplirá con todos los requerimientos que exigen las normas lo que garantizará que el centro tenga los más altos estándares de calidad en beneficio de los niños y niñas de 0 a 4 años.

La ministra Castillo indicó que los CAIPI son parte de la política de Estado que el Gobierno Nacional está desarrollando para la primera infancia a nivel nacional. Es por ello, que está invirtiendo en mejorar la infraestructura, equipamiento

y calidad de estos centros. En ese sentido, el Ministerio de Desarrollo Social (Mides) como ente rector de las políticas públicas es el encargado de supervisar que todos los CAIPI cumplan con los estándares de calidad desarrollados por la Dirección Nacional de Servicios de Protección Social (Dispros).

Para este nuevo centro, ubicado en el corregimiento de Tonosí, se tiene proyectado ampliar la cobertura de 22 a 45 niños, beneficiando el desarrollo infantil de sectores aledaños como Tonosí Cabecera, Río Viejo del Solar, Bebedero, Las Minutas, Cacao, Flores y Bonita de Tonosí.

Estas giras de trabajo comunitario tienen la finalidad de escuchar las problemáticas más apremiantes y dar solución a las poblaciones más vulnerables.

En esta ocasión, la ayuda social llegó a los residentes de los corregimientos de El Carate, El Pedregoso, La Palma, La Tiza, Las Tablas Abajo, Palmira, Santo

Domingo, Sesteadero, Paritilla, Llano Largo, Peña Blanca, Macaracas, Bayano, Vallerriquito, Guararé Arriba, La Miel, Oria Arriba, Las Trancas y El Cocal.



La obra se construirá con una inversión de **362,900.00 balboas** que responde a una política de Estado en favor de la primera infancia.

Christopher González

un rostro que transmite amor, fuerza y perseverancia

Cuando Celedonia Taylor de González habla de Christopher lo hace con emoción, recordando todo lo que le ha enseñado en muy poco tiempo: amor, fuerza y persistencia. Admite que su pequeño ha sacado a relucir lo mejor de ella al plantearle retos que jamás pensó que podía enfrentar y vencer.

Llegó con un ADN especial: perseverancia, cualidad que se lo notó al nacer y que le precede en todo lo que hace. Cuando Christopher nació los médicos le diagnosticaron parálisis cerebral, epilepsia y microcefalia, una condición que limita su desarrollo motor, pero no su intelecto, su disposición por la vida y las ganas de aprender nuevas cosas.

Este pequeño de 10 años que vive en el corregimiento de Changuinola, provincia de Bocas del Toro, pertenece a Ángel Guardián, programa adscrito al Ministerio de Desarrollo Social (Mides) que brinda beneficios a 19,107 panameños (as) con condiciones especiales.

La historia de Christopher permite visualizar los retos que deben enfrentar las personas con discapacidad y la necesidad de seguir promoviendo políticas públicas a favor de esta población vulnerable.

En los últimos dos años el Gobierno Nacional a través del Mides ha brindado 153,269 atenciones y ha desembolsado 36.4 millones de balboas a favor de panameños con condiciones de dependencia y que viven en situación de vulnerabilidad.

La transferencia monetaria condicionada le ha permitido a esta población el acceso a los servicios básicos como alimentación, salud y educación. Christopher asiste al Centro Educativo 4 de Abril en Changuinola, donde aprendió a desarrollar esa imaginación innata que tienen todos los niños de su edad. Su maestra Marjorie Camargo lo describe como un estudiante "luchador" que vive sin complejo a pesar de las dificultades que enfrenta día a día.

Christopher es un ejemplo de superación personal. Basta con mirar su boletín de quinto grado con calificaciones de 4.1 para entender que la discapacidad que enfrenta más que restarles oportunidades, le imprime ganas por encontrar un espacio, donde pueda aportar todo lo que sabe y lo que le queda por aprender.



Ángel Guardián ha crecido con los años. En agosto de 2013 arrancó con una planilla de **1,657 beneficiarios**, nueve años después la cifra ascienden a más **19 mil panameños**

Mapa de Ángel Guardián

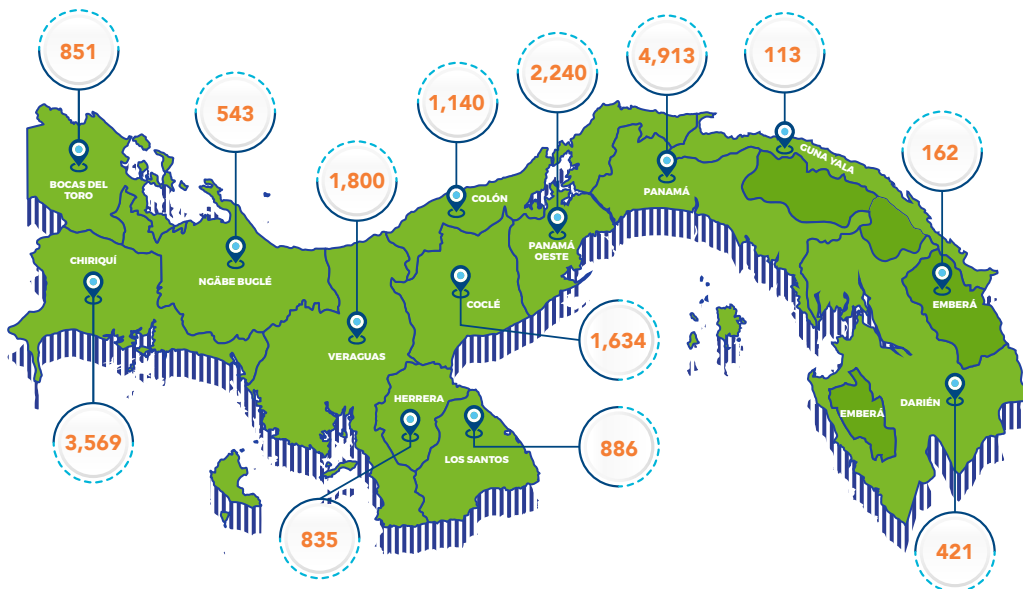

Fuente: MIDES



Inversión en los últimos dos años:

36.4
millones de balboas

Panamá avanza en la construcción de un sistema de cuidado y de oportunidades para las mujeres

El Gobierno Nacional presentó los avances que en materia de paridad de género ha logrado en la nueva normalidad impuesta por la Covid -19, donde las mujeres están llamadas a jugar un papel protagónico en los sistemas de recuperación económica y de todas las estrategias dirigidas a activar las plazas laborales en el país.

Así lo manifestó la ministra de Desarrollo Social, María Inés Castillo, durante su participación en el Panel de Alto Nivel denominado "Hacia una sociedad del cuidado para una recuperación con igualdad de género y sostenibilidad", que convocó a altas autoridades de la región latinoamericana y del Caribe.

En su ponencia la ministra enumeró las acciones que el Estado panameño está desarrollando que reafirman ese compromiso social por fomentar espacios donde la mujer rural, indígena, afrodescendiente y la profesional tengan las mismas oportunidades.

Castillo explicó que Panamá está gestando una política pública de sistemas de cuidado, proceso que permitirá contar con un análisis preliminar de la oferta y demanda, estrategia que incluirá el diseño de una propuesta piloto para la implementación de estos servicios en todo el país.

"Para ser esto posible concretamos una asistencia técnica con la oficina regional de ONU-Mujeres que nos permitirá contar con insumos y data que sustente la construcción de la hoja de ruta y nos brinda luces para tomar decisiones sobre una realidad más concreta", enfatizó.

El oficio de cuidar a personas, generalmente niños y adultos mayores, está condicionada a las mujeres. No obstante, esta tarea conlleva sacrificio, compromiso y gran responsabilidad, aspectos que no son tomados muy en cuenta en algunos casos al momento de la remuneración y de valorar esta faena en su justa dimensión.

La ministra Castillo aseguró que estos sistemas integrales de cuidado generan empleo, contribuyen a la economía y



El panel denominado "Hacia una sociedad del cuidado para una recuperación con igualdad de género y sostenibilidad" convocó a altas autoridades.

reconocen la labor de las mujeres, que tanto aportan al desarrollo social del país.

También se refirió a las sesiones de diálogo con la sociedad civil, la academia, la empresa privada y organismos multilaterales que están permitiendo el cierre de la brecha económica de género que tanto se requiere en Panamá.

Otro punto que destacó fue el alcance que ha tenido la Iniciativa de Paridad de Género (IPG), donde se ha logrado avances como el diseño de una estrategia de emprendimiento femenino; la estrategia nacional para la integración de niñas y jóvenes en las disciplinas y empleos Stem; y la política de empleabilidad e inserción de jóvenes y mujeres en condición de vulnerabilidad socioeconómica.

Mientras que en coordinación con la Comisión Económica para América Latina y el Caribe (CEPAL) y ONU-Mujeres se está trabajando en el diseño de una intervención dirigida a proveer una canasta digital a las mujeres en Panamá. Se estima que el 40% de las mujeres en América Latina no tiene acceso a internet.

Castillo reconoció que hablar de cuidados es hablar de pobreza multidimensional, de desigualdades y, sobre todo, de redistribución de roles tradicionales y de corresponsabilidad social.

La titular de la cartera social cerró su participación reafirmando su compromiso por defender y validar los derechos de las mujeres panameñas y la importancia que tienen en la recuperación económica del país.

María Noel Vaeza, Directora Regional de ONU Mujeres, hizo un llamado a los gobiernos a invertir en los sistemas de cuidados y coincidió con la ministra Castillo al enfatizar que estos espacios generan bienestar a las familias, crean empleos formales de calidad y un retorno en impuestos y en cotización social, entre otros aspectos.

El Panel de Alto Nivel fue organizado por la CEPAL con ONU-Mujeres que permitió conocer la temática a tratar en la XV Conferencia Regional sobre la Mujer de América Latina y el Caribe (Argentina, 2022).

Gobierno Nacional realiza consulta ciudadana para la construcción de dos CAIPI en la comarca Guna Yala

A través de esta consulta, el equipo técnico del Mides pudo conocer las necesidades que existen en materia de primera infancia, información que será de utilidad para el desarrollo de los nuevos CAIPI.

A su vez, los residentes pudieron conocer los estándares de calidad que tendrán estos centros y los servicios que ofrecerán en áreas como orientación infantil y familiar, atención pedagógica, y otras de interés para los niños y niñas de la comunidad.

El CAIPI de Usdup actualmente atiende a 22 niños, mientras que el de Ticantiki brinda atención a 35 niños, todos en edades de 0 a 4 años. Se espera que su construcción esté finalizada para mediados del 2022 y que la matrícula de infantes se incremente.

La construcción de los CAIPI, en la comarca Guna Yala, será realidad a través de un préstamo otorgado por el Banco Interamericano de Desarrollo (BID) al gobierno panameño, alineado con los Objetivos de Desarrollo Sostenible, que promueve un mundo con igualdades de oportunidades para todos y todas.

CAIPI de Ticantiki

Este centro contará con una cocina, depósito, una oficina de administración, comedor, dos salones maternales, ambos tendrán un baño para niños con ducha y cuarto de depósito.

Adicional un baño de adulto, cuarto de aseo, área de juegos (grama natural) no techada, un área de juego techada, tanque de reserva de agua y tanque séptico.

CAIPI de Usdup

Contará con una cocina, comedor, cuarto de lavado y aseo, depósito, una oficina de administración, dos salones, ambos con baño y ducha para los niños, un baño para los adultos, área de juegos (grama natural) no techada, un área de juego techada, tanque de reserva de agua y tanque séptico.

La consulta ciudadana estuvo liderada por Silka Vuelvas, directora Nacional de Servicios de Protección Social del Mides, acompañada por Joaquín Palacios, jefe de Arquitectura del Mides, y Kadir Sheffer, asesor legal de la Secretaría General del Mides; a su vez participó Tayira González, directora regional del Mides en la comarca Guna Yala e Irik Limnio de Políticas Sociales de la comarca.



En la actualidad, un total de **2,011 niños (as)** están recibiendo estimulación temprana en **1,125** Centros de Atención Integral a la Primera Infancia (CAIPI), ubicados en diferentes puntos del país.



Iniciativa de Paridad de Género impacta la calidad de vida de 21 mil trabajadoras panameñas

La iniciativa de Paridad de Género (IPG) tiene un impacto previsto sobre 21 mil mujeres y 2 mil 700 organizaciones y agentes, cerrando las brechas de género en materia de participación laboral, salarial, liderazgo y cuidados, minimizando así los efectos desproporcionados de la crisis causada por la pandemia de la Covid-19 en las trabajadoras panameñas.

Estas son las conclusiones de un informe emitido durante la reunión del Consejo de Paridad de Género, la quinta celebrada desde su conformación en el 2019 y la segunda de 2021.

La sesión de trabajo fue presidida por la ministra de Desarrollo Social (Mides) y presidenta del IPG, María Inés Castillo, quien destacó los avances que se han

logrado en los dos últimos años y los retos que existen por promover una paridad de género en todas las direcciones.

La titular de la cartera social destacó además el rol que ha jugado la empresa privada y organismos internacionales como el Banco Interamericano de Desarrollo (BID) en la implementación de líneas de trabajo que ya están dando sus primeros frutos.

En la sesión se revelaron datos interesantes sobre el esfuerzo que han hecho las más de 40 empresas adheridas a esta iniciativa y la importancia que tiene el sector privado como catalizador de la economía al proveer 9 de cada 10 plazas de empleos que se registran en el país.



La ministra María Inés Castillo enfatizó que el Gobierno Nacional tiene una política definida para visualizar el trabajo que realiza la mujer en el campo laboral.

En el Plan de Acción de la IPG se encuentran **138 iniciativas**, de las cuales el **35%** de estas están enfocadas en la promoción de la participación laboral de las mujeres; y por otro lado, el **31%** están dirigidas a la transversalización del enfoque de género en programas y proyectos; el **26%** se enfocará en la promoción del liderazgo y participación de mujeres en espacios de toma de decisión; y un **5%** a reducir la brecha salarial de género.



“Somos personas pobres y cuando los alimentos suben (de precio) difícilmente tenemos la opción de comprar alimentos nutritivos para nuestros hijos. Criando estos pollitos en nuestro patio estaré en condiciones de agregar huevo y carnes a nuestros platos y permitir que mi familia obtenga una ingesta adecuada de proteínas”, dijo Esterlina Chirú.

Familias de Panamá Oeste se benefician con la entrega de productos avícolas

Un total de 270 familias del área de Capira y del corregimiento de Amador, en La Chorrera se beneficiaron con la entrega de productos avícolas tales como pollos de engorde, alimento de inicio y crecimiento, antibiótico para aves, vitaminas, bebederos y sacos de cascarilla. Todo esto con la finalidad de impulsar emprendimientos sostenibles en las áreas rurales y mejorar la calidad de vida de las familias.

La señora Esterlina Chirú, quien reside en Río Indio Centro, dijo que con esta ayuda no solo podrá superar la pobreza, sino también lograr la seguridad nutricional para su familia.

“Con esta entrega se puede ayudar a que las mujeres de áreas rurales se empoderen económica y socialmente, y puedan abordar los problemas de inseguridad alimentaria y desnutrición”, indicó por su parte Johana Mc Carter, Coordinadora del programa de Redes Territoriales del Ministerio de Desarrollo Social (Mides) de La Chorrera.

Además del equipamiento, las beneficiarias recibieron capacitación por parte del personal técnico del Ministerio de Desarrollo Agropecuario sobre el cuidado de las aves, para que puedan tener una mejor producción.





Entregan 2,600 alevines a grupos organizados de Senapan



Residentes de cinco comunidades de la provincia de Veraguas iniciaron desde el pasado 13 de septiembre la siembra de unos 2,600 alevines de tilapias y cromosomas, que beneficiarán a 100 familias de escasos recursos, que pertenecen al programa de bonos alimenticios de la Secretaría Nacional para el Plan Alimentaria y Nutricional (Senapan).

Para el 17 de enero 2022 estas tilapias contarán con un peso aproximado de 350 a 400 gramos aproximadamente para el consumo de las familias y continuar con la autogestión de los proyectos.

El programa, que está bajo la dirección del Ministerio de Desarrollo Social (Mides), responde a una política de Estado dirigida a fortalecer la seguridad alimentaria de comunidades vulnerables, que forman parte de los Programas de Transferencias Monetarias Condicionadas (PTMC).

La siembra de las tilapias se realizó en cinco comunidades, las cuales fueron La Cuesta de San Francisco, El Alto, San Antonio y Los Hoyos

de Santa Fe, además en el Paredón de la comarca Ngäbe-Buglé. La directora del Mides en Veraguas, Itzela García, calificó el programa como un emprendimiento sostenible por todos los beneficios que brinda a las comunidades, siendo el primero de ello el que promueve una economía local que beneficia a todos y a su vez los beneficiarios pueden acceder a productos con proteínas que les asegura una comida sana y balanceada.

El director provincial de la Autoridad de los Recursos Acuáticos de Panamá (ARAP), Even Castillo, indicó por su parte que la entidad está dispuesta a seguir con el trabajo interinstitucional llegando a los productores de escasos recursos de la provincia que buscan llevar una mejor proteína a sus mesas, igualmente señaló que brindará la asesoría para mejorar la calidad de producción.

El presidente del grupo de la comunidad de San Antonio, Gabriel Hernández, dijo que la cría de peces es una actividad rentable que les genera ingresos económicos que permiten mejorar su calidad de vida.

“Durante la cosecha tenemos la elección de vender el producto o consumirlo. Cualquiera de las dos opciones nos generan beneficios importantes para nuestras familias”, destacó Hernández.

Los grupos familiares agradecieron al Gobierno Nacional por el gran apoyo que se les está brindando con esta siembra de alevines.

Veraguas **2,062 familias** reciben el bono alimenticio del Programa de **Senapan**

Promueven salud alimentaria

en el distrito de Tolé



Mediante el programa de Inclusión Productiva y el plan piloto de seguridad alimentaria del Banco Mundial, en conjunto con el Ministerio de Desarrollo Social (Mides), se llevó a cabo la entrega de pollos de engorde a familias en el distrito de Tolé en la provincia de Chiriquí.

Sesenta familias de los corregimientos de El Cristo y Cerro Viejo del distrito de Tolé fueron las beneficiadas con la entrega de 1,500 pollitos de engorde, 126 quintales de alimento (entre inicio, crecimiento y engorde), más 2,700 gramos de antibióticos y 4,500 gramos de vitaminas para el cuidado de las aves de corral.

Esta entrega va dirigida a promover la producción sostenible de alimento en las familias de estas humildes comunidades.

Mónica Rodríguez, residente en el corregimiento del El Cristo, se mostró emocionada y manifestó que este programa ha sido de suma importancia para el desarrollo y crecimiento de la comunidad.



En pandemia más de 1,000 estudiantes están ganando experiencia laboral con el programa Padrino Empresario

La ministra María Inés Castillo explicó que el programa ha logrado insertar al mercado laboral a 44 estudiantes que al cumplir su mayoría de edad han conseguido un trabajo de tiempo completo. Se trata de un logro importante, sobre todo, porque estamos ayudando a jóvenes a conseguir su primer empleo en medio de la pandemia.

Castillo indicó que el programa va alineado a la reactivación económica postpandemia, además está dirigido a una población que no cuenta con la experiencia necesaria y que se ve relegada a la hora de competir por una vacante.

Madelen Ochoa, directora de Recursos Humanos del supermercado El Machetazo, calificó el programa como “estratégico” porque le permite a las empresas formar a colaboradores con un perfil cónsono al servicio que ofrece la empresa.

“Nuestra experiencia con Josué Urriola y Edwin Cabrera ha sido gratificante, porque han demostrado responsabilidad y esos valores son los que buscamos a la hora de realizar una contratación. Pero más importante es que están aprendiendo todos los días, ganando experiencia, conociendo procesos, dinámicas de trabajo y esa vivencia le queda para toda la vida”.

Ochoa invitó a los empresarios a sumarse a este noble proyecto que cumple una función social a favor de la población joven del país. “Hemos estado en el programa desde 1986 y las experiencias han sido gratificantes, estamos convencidos que estos espacios fortalecen la mano de obra calificada del país”, sentenció.

La directora del programa, Adelina de Hernández, manifestó que Padrino Empresario está alineado a los Objetivos de Desarrollo Sostenible específicamente 4, 8, 10 y 17, que motiva a los gobiernos de turnos establecer alianzas para lograr oportunidades, donde los jóvenes sin experiencia laboral



Edwin Cabrera trabaja en el departamento escolar de un reconocido almacén de la capital.

sean incluidos en el desarrollo económico del país.

Hernández adelantó que están realizando reuniones de coordinación con el sector privado para ampliar la cobertura. El objetivo es tener el mayor número de empresas afiliadas para que más jóvenes se sumen a este proyecto que los hace mejores ciudadanos.

María Alejandra González, asesora de Padrino Empresario, adelantó que se está trabajando en acuerdos públicos-privados para fortalecer el programa, a fin de que jóvenes de estratos humildes puedan mejorar su calidad de vida con las becas laborales.

González recordó que esta iniciativa forma parte de la agenda de trabajo del Presidente de la República, Laurentino Cortizo Cohen, de brindar oportunidades a todos y todas sin excepción.

Josué y Edwin quieren llegar lejos. Pero están conscientes que les depara un largo camino que ya comenzaron a recorrer. En esa carrera contra reloj tienen una ventaja que sabrán aprovecharla, acumulando experiencia, conocimiento, para cuando llegue la hora de competir por una plaza laboral

demostrar todo lo que han aprendido y así justificar con causa que el programa Padrino Empresario cumplió su cometido.



Josué Urriola realiza su faena en el área de frutas y verduras de un supermercado de la localidad, donde aprendió a levantar inventarios, aplicar controles de calidad y gestionar procesos administrativos.



En el Día Internacional de la Alfabetización, el Mides logra la cifra de 78 mil personas alfabetizadas

En conmemoración al Día Internacional de la Alfabetización el pasado miércoles 8 de septiembre, el Ministerio de Desarrollo Social (Mides) entregó 57 certificados a panameños (as) que culminaron exitosamente el programa “Yo sí Puedo, Muévete por Panamá”, que les permitió a ciudadanos de poblaciones vulnerables aprender a leer y escribir.

La graduación forma parte de una política de Estado que ha permitido alfabetizar a 2,401 personas en los últimos dos años. Mientras que de junio de 2007 (fecha en que inició el programa) a agosto de 2021 se ha logrado alfabetizar a 78 mil 517 personas.

Los diplomas se han venido entregando desde el viernes 3 de

septiembre a través de graduaciones escalonadas que han beneficiado a ciudadanos de diferentes puntos del país, indicó la ministra María Inés Castillo, quien presidió el evento, donde se revelaron datos importantes sobre los logros alcanzados en esta materia.

“La graduación de hoy (cuatro de forma simbólica) responde al compromiso que tiene el Gobierno Nacional por promover un desarrollo social y económico en todos los estratos sociales y esto incluye a las personas que por diversos motivos no pudieron asistir a una aula de clase”, destacó la ministra.



En Panamá el **4.8%** de la población es analfabeta. Actualmente, el programa tiene **107 ambientes** funcionando donde **377 personas** se están alfabetizando con el apoyo de **87 voluntarios**.

Jorge y Darlyn, los niños que en pandemia están aprendiendo mientras cantan y juegan

A través de una rutina controlada estos pequeños de tres años son capaces de aprender, mientras cantan y juegan. La cartulina la están confeccionando dentro de un salón de clases, donde otros niños hacen tareas similares. Esta escena es perfecta para describir lo que 2,011 niños (as) están haciendo dentro de los 125 Centros de Atención Integral a la Primera Infancia (CAIPI), que han reabierto tras la pandemia bajo la supervisión del Ministerio de Desarrollo Social (Mides).

En pleno confinamiento Jorge aprendió a contar los números del 1 al 10 y a identificar los colores primarios. También se ha relacionado con otros niños, logrando esa interacción social que según los expertos es esencial para su crecimiento.

Mientras que Darlyn ha adquirido habilidades sociales como trabajar en equipo, cumplir con las sesiones de trabajo del día y llegar a acuerdos para resolver problemas. El cerebro de estos niños nunca volverá a desarrollarse tan rápido como en los primeros cinco años de vida, periodo donde evoluciona el 87% de su cerebro, en el cual adquieren los mecanismos que le permitirán aprender en el futuro.

Lo interesante es que este aprendizaje se está ejecutando en el CAIPI "Pasitos del Triunfo" en la comunidad de Torrijos Carter, ubicada en el corregimiento de Belisario Frías, distrito de San Miguelito.

Mylene Álvarez asegura que el CAIPI ha logrado que su hijo Jorge adopte patrones de conducta que le han permitido identificar cuándo es tiempo de comer, de jugar, de tomar siesta, de hacer tareas y de dormir. Rutinas que son esenciales para su sano crecimiento y su inserción al sistema escolar.

Mientras que Jorge Jiménez señala que su hija Darlyn ha logrado hablar con fluidez, ha mejorado su conducta y la interacción con otros niños de su edad le han proporcionado carácter, una cualidad que marcará su desarrollo en todas las etapas de su vida.

La apertura de los CAIPI también ha cumplido una doble función, la de promover la estimulación temprana y la de impulsar la reactivación económica al permitirle a 843 maestras regresar a su plazas de trabajo.

Los niños como Jorge y Darlyn son aprendices sociales entusiastas que a través de la estimulación temprana son capaces de desarrollar habilidades como compartir, resolver conflictos y empatía a un ritmo rápido.



LAS ÁREAS DEL CUERPO QUE SE DESARROLLAN CUANDO UN NIÑO(A) RECIBE ESTIMULACIÓN TEMPRANA

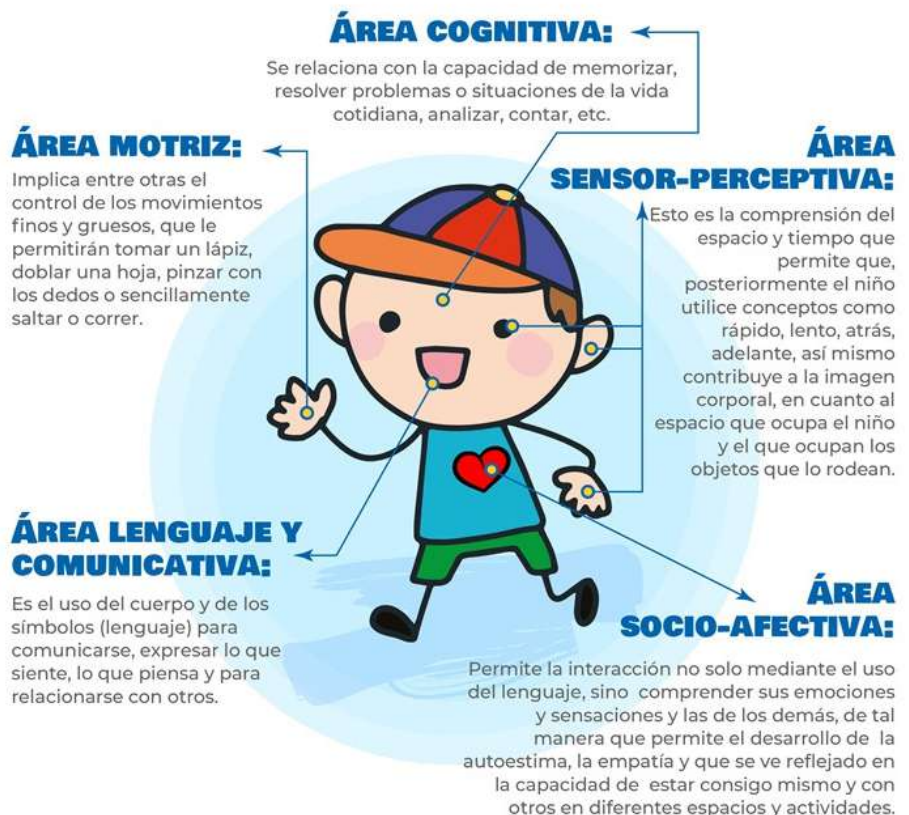



En la jornada de capacitación, que abarcó dos días de duración, los 15 participantes recibieron instrucciones de cómo organizar y registrar de manera digital toda esa información que van recabando

Capacitan personal de apoyo para medir el impacto de las Mochilas Cuidarte

El impacto que tendrá la distribución de las Mochilas "Cuidarte" en todo el territorio panameño será medido, luego que un equipo de apoyo sea instruido en la digitalización y manejo de la base de datos de un estudio que se realizará para este propósito.

Así lo dieron a conocer representantes del Ministerio de Desarrollo Social (Mides), que lleva adelante este proyecto con el apoyo del Fondo de las Naciones Unidas para la Infancia (Unicef), el cual busca brindar atención a los niños de 6 a 36 meses en áreas rurales y de difícil acceso que permanecen sin cobertura.

Para medir este impacto, los enlaces regionales y comarcales del Mides, así como de organismos no gubernamentales recibieron un taller práctico de formación para el manejo de esta base de datos en el proceso de implementación y seguimiento del proyecto Mochila Cuidarte, por parte de técnicos de Unicef. En el desarrollo del estudio se considerarán 780 menores, de

los 5 mil beneficiarios que pretende alcanzar el proyecto. Además, se harán evaluaciones en asuntos como características familiares, actividades motrices, de lenguaje, oportunidades de juego en el hogar, rendimiento del niño/a, entre otros aspectos.

La ministra de Desarrollo Social, María Inés Castillo, dijo que con esta herramienta de medición se dará ese seguimiento y monitoreo de la evolución de esos 780 niños, de los 5 mil que finalmente recibirán la mochila, a fin de valorar su impacto.





La consulta concluyó con resultados positivos y buenas sugerencias para el desarrollo de este proyecto, al igual que en la articulación de funciones de las diferentes entidades.

Mides presenta oferta de construcción de CAIPI para Veracruz

Con el objetivo de contribuir a la reducción de la pobreza en la población panameña y en aras de ampliar la cobertura de los servicios de desarrollo infantil, el Ministerio de Desarrollo Social (Mides) presentó ante autoridades locales y líderes comunitarios de Veracruz la primera Consulta Ciudadana para la construcción de un Centro de Atención Integral a la Primera Infancia (CAIPI) en el sector.

El Gobierno Nacional se ha comprometido en ampliar los servicios de primera infancia a nivel nacional, es por ello que está

invirtiendo en mejorar la infraestructura, en equipamiento y calidad de los CAIPI, para brindar atención integral a niños de 0 a 4 años y sus familias, manifestó Silka Vuelvas, directora nacional de Servicios de Protección Social del Mides.

La construcción de este CAIPI en Veracruz, en la provincia de Panamá Oeste, será realidad a través de un préstamo otorgado por el Banco Interamericano de Desarrollo (BID) al gobierno panameño.

Joaquín Palacios, jefe de Arquitectura del Mides, informó que

el referido CAIPI se ubicará en la comunidad de Costa del Sol, en la vía principal de Veracruz, de manera que sea fácil su accesibilidad.



1,600 metros cuadrados mide el terreno, donde estará este CAIPI.

Nuevos beneficiarios de 120 a los 65 son capacitados en Los Santos

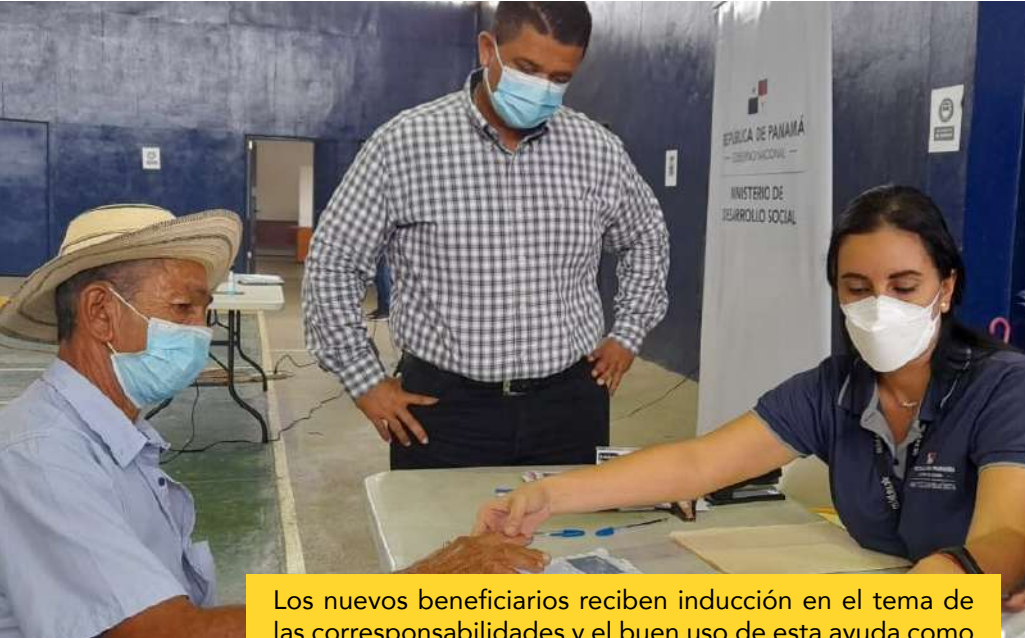

Los nuevos beneficiarios reciben inducción en el tema de las corresponsabilidades y el buen uso de esta ayuda como también en el manejo de la tarjeta clave social.



7,681
beneficiarios
tiene el programa
en Los Santos

Un total de 239 nuevos beneficiarios, inscritos en el Programa 120 a los 65 en la provincia de Los Santos, fueron capacitados y recibieron su tarjeta clave social, luego de una evaluación socioeconómica, donde se verificó la condición y el estado en que se encuentran estos adultos mayores.

“Nosotros siempre nos sentimos complacidos cuando tenemos estas actividades, al ver la felicidad de nuestra gente, de los cuales tenían tiempo esperando esta oportunidad”, afirmó Samuel Mora, director provincial del Ministerio de Desarrollo Social (Mides) en Los Santos, tras alegar que el Gobierno Nacional tiene un compromiso con los adultos mayores con más de 65 años y que viven en una situación de vulnerabilidad.

La ayuda a estos adultos mayores vendrá a aliviar en parte la tan

golpeada situación económica a consecuencia de la pandemia causada por la Covid-19.

Los 7,681 beneficiarios que tiene la provincia están distribuidos en el distrito de Los Santos con 2,163;

Las Tablas con 1,820; Guararé con 1,009; en Macaracas con 992; Tonosí con 917; Pocrí con 413; y Pedasí con 367 beneficiarios.



Analizan salud mental de los niños, niñas y adolescentes



El Ministerio de Desarrollo Social (Mides), en coordinación con representantes del Fondo de las Naciones Unidas para la Infancia (Unicef) y los Ministerios de Salud y Educación analizaron los resultados de la tercera encuesta de hogares sobre salud mental, investigación que se realizó en áreas de difícil acceso y en las comarcas, recabándose datos importantes sobre el impacto de la pandemia en la Salud Mental de los niños, niñas y los adolescentes.

La ministra del Mides, María Inés Castillo, indicó que la data recopilada le permitirá al Gobierno Nacional reforzar su plan de trabajo interinstitucional y la oferta que está al servicio de la primera infancia y de los adolescentes de todo el país.

“Hoy estamos recibiendo información valiosa de un socio estratégico como lo es Unicef, que con su encuesta sobre la salud mental nos brinda un panorama de

la situación real que viven nuestros niños, niñas y adolescentes de las comarcas”, destacó la ministra.

Castillo reiteró el compromiso que tiene el Mides por seguir desarrollando políticas de protección a favor de las poblaciones prioritarias que son parte esencial en el desarrollo social y económico del país.

La Unicef juntos con las autoridades están impulsando acciones dirigidas a sensibilizar a la ciudadanía sobre la importancia de la salud mental



En la actividad participaron la ministra de Educación, Maruja Gorday de Villalobos; y el ministro de Salud, Luis Francisco Sucre, quienes calificaron la encuesta como un instrumento valioso para el desarrollo de los proyectos que realizan en sus respectivas dependencias.

Ministra Castillo pide empoderar a las mujeres en materia económica



La ministra Castillo hizo un llamado a los participantes de este webinar a promover buenas prácticas para cerrar las brechas económicas de género en el marco de la recuperación de la pandemia.

La ministra de Desarrollo Social, María Inés Castillo, aseguró que empoderar económicamente a las mujeres es un elemento clave para lograr garantizar su bienestar y a su vez el de la sociedad.

Esta declaración fue emitida por la ministra Castillo durante su participación en un panel virtual sobre emprendimiento femenino, organizado por la Iniciativa de Paridad de Género (IPG) y en donde participaron representantes de instituciones financieras, economistas y especialistas en materia de igualdad.

“Las mujeres, además de ser la mitad de nuestra población, representan el sostén de millones de familias y comunidades, por lo que al empoderarlas estamos

permitiendo que esas familias y comunidades alcancen un mayor grado de desarrollo”, afirmó en este encuentro virtual la jefa del Ministerio de Desarrollo Social (Mides) y presidenta del Consejo Nacional para la Paridad de Género.

En su intervención Castillo mostró su preocupación porque la vulnerabilidad en las mujeres cobra vigencia, tras la crisis sanitaria de la Covid-19, puesto que ello ha provocado un retroceso en los avances que se habían logrado en la lucha por la igualdad de género y empoderamiento de las féminas.

Un **14%** de las mujeres en Panamá, entre 18 y 64 años, se animan a emprender.

Mides inicia consulta ciudadana de juventud



El Ministerio de Desarrollo Social (Mides) comenzó en este mes de septiembre la consulta pública de juventud, la cual permitirá recabar insumos para desarrollar la política de juventud 2022-2027 y la Ley de Juventud, instrumentos que marcarán la ruta para el ejercicio pleno de los derechos de la población joven de todo el país.

La ministra María Inés Castillo explicó que con la consulta ciudadana se coloca a los jóvenes en el centro de la agenda del país, dando pasos claves para garantizar en un futuro cercano, una mayor estructuración institucional en temas relacionados a la inserción laboral, acceso al crédito, salud sexual y reproductiva, deporte y otras áreas de interés nacional.

En esta actividad se instala un Consejo de Políticas Públicas de Juventud a nivel provincial, que le permite a los jóvenes expresar sus opiniones sobre los principales temas que requieren ser analizados y tratados por el Ejecutivo.

Estos procesos cuentan con la asesoría técnica del Programa de las Naciones Unidas para el Desarrollo (PNUD), que tiene vasta experiencia en estos tipos de proyectos, que tienen como objetivo fortalecer la institucionalidad del país.

Hasta el momento se han realizado este tipo de consultas en las provincias de Chiriquí, Veraguas, Coclé, Herrera, Los Santos, Colón, en la comarca Ngäbe-Buglé y en los distritos de Capira, Chame, San Carlos, La Chorrera y Arraiján.

Se estima que estos cabildos abiertos cuentan con la participación de **2,500 jóvenes** de diferentes puntos del país.

Continúan entregas de ayuda social



Las Giras de Trabajo Comunitario que realiza el Gobierno Nacional incluyó este mes de septiembre al distrito de Los Santos, Chepo y corregimientos del Circuito 8-7 de la capital (que incluye San Felipe, Ancón, Calidonia, Santa Ana, Curundú, Betania, Bella Vista, El Chorrillo y Pueblo Nuevo), donde se llevó ayuda social a las diferentes comunidades que presentan alto índice de pobreza y pobreza extrema.

El mandatario Laurentino Cortizo Cohen presidió estas giras, junto a su gabinete ministerial e institucional, donde la participación del Ministerio de Desarrollo Social se hizo presente con la participación de la ministra María Inés Castillo y su equipo de trabajo.

Mochilas Cuidarte para infantes, tarjetas claves sociales, becas para jóvenes, certificaciones de alfabetización,

alimentos, insumos para adultos mayores y niños son parte de estas ayudas que entregan las autoridades y colaboradores del Mides.

Todas estas ayudas son parte de la estrategia del Gobierno Nacional denominada el Plan Colmena, dirigido a aliviar la situación socioeconómica de familias vulnerables en los 300 corregimientos con pobreza multidimensional en Panamá. En el mismo se brinda apoyo en materia de nutrición, salud, a la primera infancia, educación y en construcción de infraestructuras, entre otros impactos hacia las comunidades más pobres.

Instalación mesa de trabajo del Plan Colmena en sede del Mides de Chiriquí

Con el fin de conocer la hoja de ruta para el accionar del equipo interinstitucional del Plan Colmena en la provincia de Chiriquí, se instaló una mesa de trabajo en la sede regional del Ministerio de Desarrollo Social (Mides) en la ciudad de David.

Dieciocho instituciones, entre ellas, el Ministerio de Desarrollo Agropecuario (Mida), el Instituto de Innovación Agropecuaria de Panamá (IDIAP), el Ministerio de Salud (Minsa) y la Autoridad de los Recursos Acuáticos de Panamá (ARAP) se hicieron presente en la reunión que busca coordinar la participación entre los distintos ministerios y entidades para optimizar la consecución de las metas del plan en los corregimientos más vulnerables de la provincia.

En esta convocatoria se realizó la programación de las futuras giras a los nueve corregimientos pertenecientes al Plan Colmena en la provincia de Chiriquí, para realizar una intervención integral con las instituciones del Estado.



Cifras Sociales

Programas	Julio - diciembre 2019	Enero - diciembre 2020	Enero - Septiembre 2021	Total por año
120 a los 65	126,719	130,356	126,791	137,133
Red de Oportunidades	40,854	42,371	42,411	44,665
Ángel Guardián	19,341	19,431	19,326	19,974
SENAPAN	8,604	8,569	8,511	8,839
Gran total	195,518	200,720	197,012	210,512

Fuente: MIDES



23 de Septiembre

Día Internacional de las **Lenguas de Señas**



DÍA MUNDIAL DEL ALZHEIMER

21
SEPT.

Fases Iniciales



Fallos en la
memoria reciente



Cambios de
comportamiento



Desorientación



Agresividad



Disminución de la
concentración



Día mundial de la Alfabetización

08 Septiembre
Septiembre
Septiembre





REPÚBLICA DE PANAMÁ
— GOBIERNO NACIONAL —

MINISTERIO DE
DESARROLLO SOCIAL

#MIDES *Contigo*
Edición #03

Ave. Ricardo J. Alfaro, Plaza Edison, 4to piso
Email: info@mides.gob.pa
Tel: +507 500 6000

